

第78号

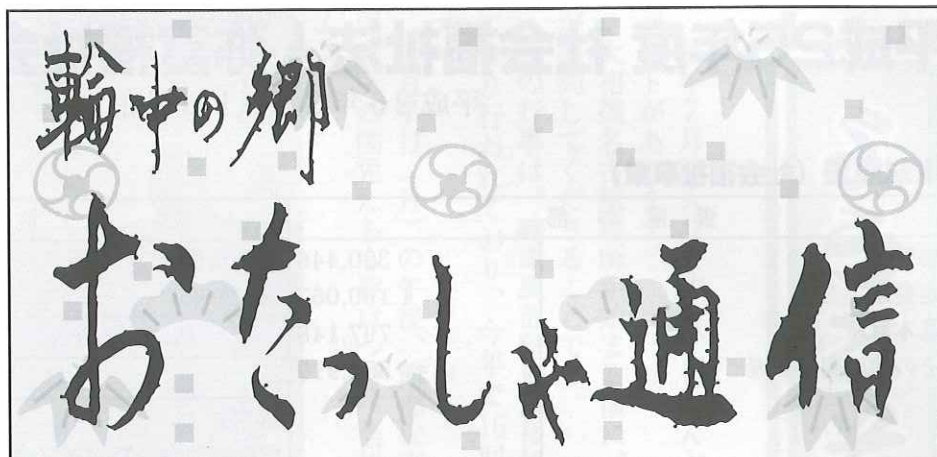

▲7月7日(月)に時津風部屋の豊ノ島関が来訪されました。

社会福祉法人 弥富福社会

特別養護老人ホーム輪中の郷
 指定居宅介護支援事業所輪中の郷
 デイサービスセンター輪中の郷
 弥富市デイサービスセンター
 弥富市南デイサービスセンター

〒498-0000 愛知県弥富市大藤町5番地3 TEL<0567>65-5531 FAX<0567>65-5536
 E-mail wajyu@ruby.ocn.ne.jp URL <http://www15.ocn.ne.jp/~yafuku/>

平成25年度 社会福祉法人弥富福祉会収支決算状況

平成26年3月31日現在

貸借対照表(社会福祉事業)

(単位千円)

資産の部		負債の部	
流動資産	390,446	流動負債	29,707
固定資産	1,150,067	固定負債	27,891
基本財産	797,148	負債の部合計	57,598
その他の固定資産	352,919	純資産の部	
		基本金	53,634
		国庫補助金等特別積立金	436,503
		その他の積立金	284,000
		次期繰越活動収支差額	708,778
		(うち当期活動収支差額)	5,586
		純資産の部合計	1,482,915
資産の部合計	1,540,513	負債及び純資産の部合計	1,540,513

資金収支計算書

(単位千円)

勘定科目	決算額	本部	特養輪中の郷	短期輪中の郷	通所輪中の郷	通所弥富市デイ	通所弥富市南デイ	支援輪中の郷
経常収入計(1)	649,460	5	332,464	114,036	55,719	66,522	62,323	18,391
経常支出計(2)	629,807	1,051	322,569	111,542	56,034	63,590	58,468	16,553
経常活動資金収支差額(3)=(1)-(2)	19,653	-1,046	9,895	2,494	-315	2,932	3,855	1,838
施設整備等収入計(4)	0	0	0	0	0	0	0	0
施設整備等支出計(5)	8,676	0	7,290	0	0	172	300	914
施設整備等資金収支差額(6)=(4)-(5)	-8,676	0	-7,290	0	0	-172	-300	-914
財務収入計(7)	4,732	0	4,732	0	0	0	0	0
財務支出計(8)	40,600	0	600	0	0	40,000	0	0
財務活動資金収支差額(9)=(7)-(8)	-35,868	0	4,132	0	0	-40,000	0	0
当期資金収支差額合計(10)=(3)+(6)+(9)	-24,891	-1,046	6,737	2,494	-315	-37,240	3,555	924
前期末支払資金残高(11)	385,629	1,205	140,848	3,557	64,531	108,949	59,994	6,545
当期末支払資金残高(10)+(11)	360,738	159	147,585	6,051	64,216	71,709	63,549	7,469

事業活動収支計算書

(単位千円)

勘定科目	決算額	本部	特養輪中の郷	短期輪中の郷	通所輪中の郷	通所弥富市デイ	通所弥富市南デイ	支援輪中の郷
事業活動収入計(1)	649,156	5	359,218	87,036	55,697	66,499	62,311	18,390
事業活動支出計(2)	643,701	1,051	341,966	111,542	57,196	61,694	53,638	16,614
事業活動収支差額(3)=(1)-(2)	5,455	-1,046	17,252	-24,506	-1,499	4,805	8,673	1,776
事業活動外収入計(4)	27,131	0	73	27,000	22	23	12	1
事業活動外支出計(5)	27,000	0	20,000	0	0	2,000	5,000	0
事業活動外収支差額(6)=(4)-(5)	131	0	-19,927	27,000	22	-1,977	-4,988	1
経常収支差額(7)=(3)+(6)	5,586	-1,046	-2,675	2,494	-1,477	2,828	3,685	1,777
特別収入計(8)	0	0	0	0	0	0	0	0
特別支出計(9)	0	0	0	0	0	0	0	0
特別収支差額(10)=(8)-(9)	0	0	0	0	0	0	0	0
当期活動収支差額合計(11)=(7)+(10)	5,586	-1,046	-2,675	2,494	-1,477	2,828	3,685	1,777
前期繰越活動収支差額(12)	743,191	1,205	471,522	3,557	90,188	109,186	60,988	6,545
当期末繰越活動収支差額(13)=(11)+(12)	748,777	159	468,847	6,051	88,711	112,014	64,673	8,322
基本金取崩額(14)	0	0	0	0	0	0	0	0
基本金組入額(15)	0	0	0	0	0	0	0	0
その他の積立金取崩額(16)	0	0	0	0	0	0	0	0
その他の積立金積立額(17)	40,000	0	0	0	0	40,000	0	0
次期繰越活動収支差額(18)=(13)+(14)-(15)+(16)-(17)	708,777	159	468,847	6,051	88,711	72,014	64,673	8,322

よろこそ！お相撲さん！！

毎年7月に入りますと、皆さんお楽しみみのイベントがあります。

大相撲名古屋場所が始まる前に、お相撲さんが訪問して下さる事です。

この行事は、時津風部屋飛鳥後援会のご厚意により行われており、今年で16回目を迎えます。

7月7日(月)の午後、南部保育所と十四山保育所の園児たちも駆けつけ、会場は熱気ムンムン。



そこへ登場したのは、10年ぶりの訪問となる西前頭十枚目の豊ノ島関と弱冠17歳という序二段東七十三枚目の皇義龍さん。質問コーナーや園児との相撲対決など、楽しい時間はあっという間に過ぎていきました。その後、ホームの2階・3階へも足を運んで頂き、時間の許すかぎり交流していただきました。住人さん、利用者の皆さん、そして園児たちとの笑顔の絶えない時間を提供してくださった、豊ノ島関と皇義龍さん。本当にありがとうございます。応援しています!! (宝泉忠之)



入所者紹介

輪中の郷の新しい家族になられた方々を紹介します。



木下みさをさん

4月より、いちよう・しらかばほーむの家族になられました。

朝は早くに起きてこられ、「おはようございます。今日もよろしくお願ひします」と、声をかけて下さり、日中は他の住人さんとお話をされ、過ごしていらつしやいます。

これからの季節、どんどん暑くなつていきますが、体調に気をつけて元気に過ごしましう。末永くよろしくお願ひします。

(奥村和久)



馬淵真一さん

5月より、けやきほーむの家族になられました。笑顔が印象的で、奥

様とても仲良しな方です。これからも散歩に行つたり、お話をしたり、たくさんの笑顔を見せて下さいね。

(立花美雪)



佐野玉子さん

5月より、いちよう・しらかばほーむの家族になられました。

ホールでは仲の良い住人さんと楽しそうに色々な話をしたり、ぬりえをしてみえます。食事の後は車椅子で廊下を散歩され、職員とすれ違つたと笑顔で話しかけてくださいます。

これからも笑顔で元気に過ごしていただき、末永くよろしくお願ひします。

(大橋美月)



久保節子さん

5月より、いちよう・しらかばほーむの家族になられました。

会話をすることは難しいですが、こちらの言葉はしっかりと理解して下さり、笑顔もよくみられる方です。また、あいさつに行くときと手を出して、とても喜んで下さ

います。これから夏本番で暑い日が続きますが、食事をしっかりと摂つて元氣にお過ごし下さい。

末永くよろしくお願ひ致します。

(塩野智弘)



加藤 榮さん

5月より、いちよう・しらかばほーむの家族になられました。

食事中や会話の中、毎日笑顔いっぱいの方で、私たち職員はいつも癒されます。身体も毎日元気に動かされ、いつも驚かせてくれます。これからも元気に過ごしていただき、楽しい日々を作つていきましょうね。

(神崎雄生)



加藤初恵さん

5月より、いちよう・しらかばほーむの家族になられました。

日中、お部屋で過ごされることが多いですが、ホールに来られた際は、他住人さんや職員とお話をされています。

これからも他住人さんとはもちろん、職員ともたくさんお話をし、楽しく過ごしていきましようね。

末永くよろしくお願ひします。

(大橋美月)



平木千枝子さん

6月より、いちよう・しらかばほーむの家族になられました。

黒いカバンがトレードマークのとても陽気な方です。よく食べ、よく歩き、話しかけるととても素敵な笑顔を見せて下さいます。

暑い日がまだまだ続きますが、一緒に元気で過ごして行きましよう。これからも末永くよろしくお願ひします。

(串田真理)



平成25年度 家族会収支決算

(平成25年4月1日～平成26年3月31日)

(収入)			(支出)		
科目	金額	摘要	科目	金額	摘要
繰越金	20,253		事務通信費	15,660	家族通信、往復ハガキ代等
会費収入	43,000	1,000円×43人	懇談会費	4,188	飲物、菓子代等
合計	63,253		夏祭り費	20,000	協賛
			繰越金	23,405	
			合計	63,253	

平成26年度 家族会予算案

(平成26年4月1日～平成27年3月31日)

(収入)			(支出)		
科目	金額	摘要	科目	金額	摘要
繰越金	23,405		事務通信費	25,000	家族通信、往復ハガキ代等
会費収入	45,000	1,000円×45人	懇談会費	5,000	飲物、菓子代等
合計	68,405		予備費	38,405	
			合計	68,405	

6月22日(日)に家族会総会が行われました。
当日は、平成25年度収支決算・事業報告及び平成26年度予算案・事業計画を承認していただき、役員は会計の方が一名改選されました。
家族と職員との意見交換会では、各テーブルにわかれ要望や貴重な意見をいただき、有意義に過ごすことができました。

今年度も皆様のご協力ご支援を
よろしくお願ひ致します。

役員の方
会長 木本澄子
副会長 炭竈定男
書記 永田照子
会計 高橋洋子
顧問 伊藤邦夫
早川あつ子
三浦昭子
(敬称略)

ホーム家族会だより

ホーム入所選考結果

6月23日(月)に第36回入所選考を行い、要介護3以上の方について次表のとおり待機者名簿に登載し、入所順をご家族に通知しました。

計	飛鳥村	蟹江町	あま市	弥富市	愛西市	
35	1	1	1	32	0	男
61	0	3	1	55	2	女
96	1	4	2	87	2	計

亡くなられた方々

- ・八木さちあきさん 八十六歳 平成二十六年四月三日
- ・佐藤静枝さん 九十二歳 平成二十六年四月二十三日
- ・内山敏子さん 九十三歳 平成二十六年五月八日
- ・伊藤ふみ子さん 九十歳 平成二十六年五月九日
- ・太田やすよさん 九十歳 平成二十六年五月十五日
- ・大田和あい子さん 八十七歳 平成二十六年五月二十六日
- ・古川重夫さん 八十七歳 平成二十六年六月七日
- ・芳川繁子さん 八十三歳 平成二十六年六月十日
- ・恒川史子さん 九十二歳 平成二十六年六月二十日
- ・神原かよ子さん 七十九歳 平成二十六年六月二十一日
- ・水谷はなさん 一〇一歳 平成二十六年六月二十七日

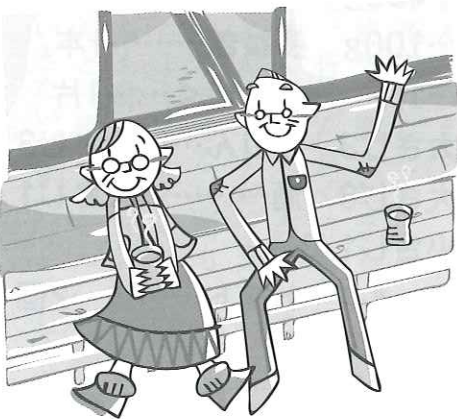

皆さんの
ご冥福を
お祈りいたします。

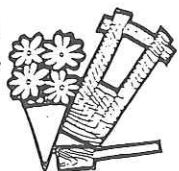

SMILEレシピ

夏スタミナ肉味噌そうめん

これからの暑い食欲のなくなる時期、夏にぴったりの冷たいスタミナそうめんのレシピを紹介します。

夏野菜には、夏バテ防止の野菜も豊富で、お好みで夏野菜をトッピングしてみてもいいでしょうか？



調理師
野村佳央



材料3~4人(1人約580kcal)

そうめん……400g	合挽肉………200g
玉ねぎ………100g	長ねぎ………1本
生姜………1片	にんにく……1片
赤味噌……大さじ3	みりん……大さじ3
三温糖……大さじ3	酒………大さじ1
豆板醤……小さじ1/2~	
おくら………4本	トマト………2個

作り方

- ①熱したフライパンに油をひいて、みじん切りにした生姜・にんにくを炒め香りが出たら合挽肉を入れ、色が少し変わったところで玉ねぎのみじん切りを入れ、しんなりするまで炒め、長ネギの小口切り・赤味噌・みりん・三温糖・酒・豆板醤を加え、ある程度水分が蒸発するまで炒めてから、肉味噌を冷まします。
- ②そうめんを茹で、ザルにあけ流水でもみ洗い水切りをし、皿に盛りつけます。
- ③そうめんの上に①の肉味噌を盛り付け、おくらの小口切り・くし型トマトを添え出来上がりです。



デイサービスセンター 輪中の郷

「前へ進んでいこう」

今年4月、特養勤務からデイサービスセンターに異動になり3か月が過ぎました。

利用者様の名前・顔・環境全てが変わり、覚えることに必死な毎日でした。明日は：次こそは：と前へ前へと進んでいくことしか頭になかった程、余裕を持って仕事に向き合えていなかったように思います。

そんな時何かで聞いた、「しっかりと後ろを見て前へ進んでいく」という言葉。

池に浮かぶボートの進む様を表した言葉のようですが、ほっとしたのを覚えています。

私が進んできた道には、間違いや失敗がたくさんあるけれど、それらをしっかりと受け止め、学び、少しずつ前へ進んでいけば池のボートではないが、前へ進んでいける。

そのためにも、前に進むことばかりにとらわれず、後ろをしっかりと見つめ、目標へとむかって自分らしく進んでいこうと思えました。

皆さんも時々後ろを振り返ってみてください。進んでいることがわかり、ほっとしますよ。

ほっとしたところで、また前へ進んでいきましょう。

(竹川久美子)

弥富市 デイサービスセンター

「藤見」

去る五月晴れの日に、輪中公園へ藤の花を見に行きました。

数は少なかったですが、キレイに咲く藤の花を見て、「こんなところにもあるんだねえ」と喜んで頂きました。一通り藤の花を見学したあと、皆で散歩し公園中央のベンチまで行きました。途中にあるゲートボール場を見て懐かしむ方や、道沿いに咲くツツジの花を見て季節を楽しまれていました。

しばらく歩き、疲れながらも目的の場所に到着すると、目の前には緑一面の景色でした。大きな木や芝を見て新緑の季節を楽しんで頂きました。「弥富にもこんな場所があるんだねえ」と、藤の花を見たときと同じ感想が聞かれました。皆さん長く弥富に住んでみえる方がほとんどですが、まだまだ知らない所もあるようです。これからも弥富の街を皆さんと一緒に楽しんでいきたいですね。



(伊藤 篤)

弥富市南 デイサービスセンター

「農園」



南デイサービスセンターに「いこい農園」ができました。

土地柄、農家や家庭菜園の経験豊富な利用者様が多く、センターでも「皆で花や野菜を育てて、収穫を楽しみましょう」と、ご利用者の皆様に苗の植え方や肥料の与え方等さまざまなご指導を受けながら畑が出来上がりました。

ご自宅から藁を持ってきて、スイカの所へ敷いて下さる方、金槌を持って作物の名札作りを手伝って下さる方等、それぞれ得意分野を発揮していただいています。

苗を定植して一か月半、少しずつですが、キュウリ・ナス・ピーマン・オクラが実り利用者の皆様に収穫していただき、調理職員の協力で付け合せや汁の実に姿を変え、味わっていただきました。

「キュウリがもう採れるよ」とか「スイカはいつ頃採れる?」と毎日皆で眺めています。

夏野菜だけでなく、秋以降も続けていきたいと思っておりますので、ご指導ご協力の程、宜しくお願い致します。



(伊藤明美)

物故者慰霊法要

4月13日(日)に平成25年度の慰霊法要を行いました。

当日は、五之三町金樹寺より小住職をお迎えし、故人とられました21名の方々のご冥福をお祈りしました。

今回の法要には、弥富市社会福祉協議会会長 八木輝美様のご来賓及び多数のご遺族の列席を賜り、誠にありがとうございます。

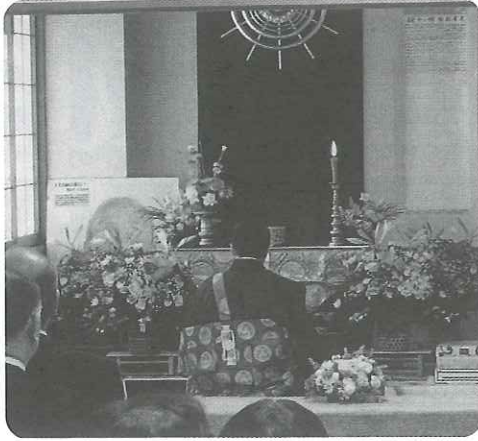

台所の薬草

「きゅうり」

きゅうりはヒマラヤ山麓付近が原産の野菜で、中国経由で平安時代に日本へ伝わったといわれている野菜です。

きゅうりには、水分が非常に多く含まれているため、水神と縁が深い食べ物として考えられ、カッパの好物とされてきました。そのため、きゅうりを巻いた巻き寿司は「かっぱ巻き」と呼ばれています。

きゅうりの栄養としては、90%以上が水分の野菜で栄養素が豊富とはいえませんが、「カリウム」を含んでおり、むくみの解消に有効な栄養素が含まれています。

ギネスブックには、世界一栄養のない野菜として登録されていますが、漢方的には身体を冷やしてくれる働きもある野菜です。夏には積極的に食べたい野菜の一つです。

きゅうりを食べて、暑い夏を乗り切りましょう。

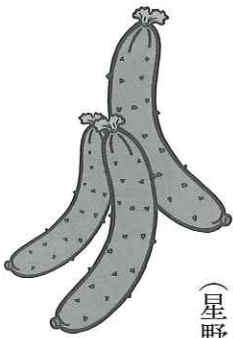

(星野芳江)

ご寄付
ありがとうございます
ございました

4月1日～6月30日

- ・伊藤 勝様
- ・大谷 洋様
- ・高橋美智子様
- ・安保あつ子様
- ・木下みさを様
- ・佐野耕一様
- ・福本豊司様
- ・木下たづ様
- ・下村ます子様
- ・中部善意銀行様
- ・鈴木弘子様
- ・村上次男様
- ・服部裕次様
- ・安達善孝様
- ・浅井清司様
- ・白井洋子様
- ・恒川祐二様
- ・奈良明美様
- ・小紅会様

編集後記

梅雨明けしましたが、雨が降った記憶よりも暑い日の方が記憶に残っている、梅雨時の天候でし

た。

「アツイ」といえば、FIFAワールドカップブラジル大会決勝は、ドイツがアルゼンチンを破り優勝しました。皆さん、早朝から熱いエールを送ったことでしょうか。ただ、日本代表は今大会、予選敗退という悲しい結果になってしまい、日本中が悲しみにくれました。

しかし、結果だけをみれば残念でしたが、日本代表のチームワークの良さや選手からの熱いモノを感じさせてもらったように思います。次回4年後ロシア大会に期待したいですね。

「アツイ」繋がりで気温が上昇しています。テレビ・新聞など、熱中症で救急搬送のニュースをよく目にします。外出時はもちろんですが、室内にいるときでも水分補給を行い、室温調節もして脱水症状にならないように注意しましょう。

皆さん、自己管理をしっかり行い、この夏を乗り切りましょう。(鈴木芳樹)



弥富福祉会 謝恩 夏まつり

日時
平成26年8月16日(土)
午後6時～8時

場所
特別養護老人ホーム
輪中の郷 中庭

(雨天時)
7階ひまわりの広場

皆様のお越しをお待ちしております!