



ふれ愛あなたと笑顔で

わかがえる

# 若 蛙

No.90 2020 夏号

令和2年7月1日(水)発行

高齢者総合福祉施設  
ウィローふたば広報委員会

瀬戸市西山町1丁目46の18  
TEL0561-87-4128(代) FAX0561-87-4129

おかげさまで23周年を迎えました!



ウィローふたば  
創立二十三年  
これからも頑張ります

共に支え、共に笑い、共に幸せを!

## 永年在籍者表彰



いつまでもお元気でいてください

大原とみゑ様  
大野ひな子様

10年

中村美智子様  
山内純二様  
遠藤達枝様

5年

## 永年勤続者表彰

20年

辻美沙子  
細江桂子  
波多野喜代  
和久ひとみ  
亀井陽子  
服部ゆう子  
江端晴美

10年

望月恵美  
水野智美

15年

松下裕子  
猪野太一  
太田直子  
木下和子  
長江純子

# 創立23周年記念イベント

# 特養 ショートステイ

5月  
27(水)  
日

今年の創立記念イベントは、  
新型コロナウイルス感染症拡大防  
止の観点から規模を縮小し、  
入所者様と職員だけで開催しま  
した。  
真心込めた料理と、職員が  
制作した「フォトムービー上映  
会」を楽しんでいただきました。

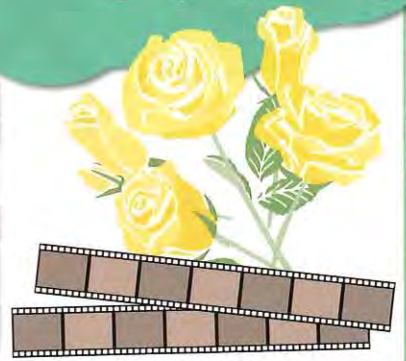

感染予防対策で「外出自  
粛」を続ける最中、外出でき  
ない事は、入所者様にとつて  
も、大きなストレスになって  
います。そこで、少しでもス  
トレスの軽減につながれば  
と、四月は敷地内にある  
「桜」を、五月は中庭に飾ら  
れた「鯉のぼり」を見に行き  
ました。  
久しぶりの外出で、入所  
者様の笑顔も満開でした。  
皆様の笑顔に職員のほう  
が元氣と勇氣をもらいま  
した。

## リフレッシュ Refresh



# 創立23周年記念イベント デイサービス

5月  
27(水)  
日



午前は、新型コロナウイルス感染症拡大防止の為ボランティアの方々を招かず、職員のみでおもてなしをしました。

午前は

懐かしい暮らしの風景を集めた映像を皆様に観賞していただきました。

「あの頃はそつだったね」「昔は……」と皆様口々に語ってくださり、職員も一緒にタイムトラベルしました。

※懐かしい物を見て、思い出を振り返る「回想法」は、脳を活性化し情緒を安定させ、長く続けることで認知症の進行予防やうつ状態の改善につながる可能性があるといわれています。

午後は

お茶会を開きました。和菓子と一緒にお出しする抹茶は、和服姿の職員が皆様一人ひとりへ心を込めて立てたものです。ありがたいことに大好評でした。

これからも職員二丸となつてふたばデイサービスセンターを盛り上げて参りますので、よろしくお願ひ申し上げます。



## 地域密着型デイサービス

5月

# お昼ご飯を作ろう!

4月から月に1度「お昼ご飯を作ろう」企画を始動

4月

5月26日(火)

メニュー  
・カレーライス  
・サラダ  
・アメリカンチェリー



カレーは食が進みます!



五月は、カレーライスとサラダ作り。どちらも大好評で、次は何を作ろうかと笑顔が溢れていました。



4月27日(月)

メニュー  
・おにぎり  
・豚汁  
・法蓮草の白和え  
・オレンジ

食事作りは、食材を切ったり盛り付けたり、認知機能・心身機能の改善に効果があります。初回はおにぎりとお豚汁作りでした。



# 今、私たちにできること

# ふたば庵

長引く新型コロナウイルスショック、**医療崩壊、社会崩壊、介護崩壊**を防ぐために一人ひとりができることを考え行動しなければならないと思います。ふたば庵は、地域密着型デイサービスとして以前から手作り雑巾の寄付などの地域貢献活動を実施していますが、4月から**マスク作り**にも取り組みました。

また、6月からは「勝手に地域応援」企画として、月2回実施している行事食を、厳しい状況の中で頑張っている**地域の飲食店**を少しでも応援したいという思いから、持ち帰りサービスを行っている飲食店からテイクアウトしてみました。

今、私たちにできることが、少しでも皆様のお役に立てれば幸いです。



※エッセンシャルワーカーとは、生活を維持するために欠かすことができない業務にかかわっている労働者の事を言います。

手洗い・マスク・検温などで予防しながらいつもの暮らし、あたり前に感謝して大切に暮らして行きたい。私たちはご利用者の在宅生活を支える福祉のエッセンシャルワーカーとして<sup>※</sup>の自覚を胸に頑張っております。

いつもの場所、いつもの笑顔、いつもの風景、いつもがこんなにも有難いなんて。あたり前のことが、あたり前ではないんだな。本当は、あたり前のことなんていつもないことに気づかされました。新型コロナウイルスがあつという間に世界に拡大してパンデミックとなったあの日から…。

全国では、新型コロナウイルスの発生や予防のために、やむなく休業せざるを得ない施設やデイサービスなどの事業所が報道されています。日々刻々と変化する状況の中で、これで万全などということはありませんが、ふたば庵では、施設内の感染防止策に基づき、できる限りの対応をさせていただきます。ご利用下さる皆様方にも検温・マスクの着用をお願いし継続してサービスを提供することができています。

いつもの場所、いつもの笑顔、いつもの風景、いつもがこんなにも有難いなんて。あたり前のことが、あたり前ではないんだな。本当は、あたり前のことなんていつもないことに気づかされました。新型コロナウイルスがあつという間に世界に拡大してパンデミックとなったあの日から…。



# Stay Homeを楽しもう!

# ケアハウス



マスク作り

ケアハウスの新しい取り組み、その名も「レットトライ!!」入居者様も職員も一緒に楽しんで楽しんじゃおうという企画のはずが、職員の方がはしゃいでる?! いえいえ、みんなで頭使ったり、体動かしたり、これからも色々なことにトライしていきますよー!



オセロゲーム



ハンドマッサージ



風船ゲーム



エクササイズ

## 新体制でスタートしました!

## 地域包括支援センター

皆さまよろしくお祈いします!



今年度の「ふたば地域包括支援センター」は、人事異動で看護師が「木下和子」から「丹羽住江」に変わり、4名の職員でスタートしました。

健康・福祉・介護などに関する相談窓口として高齢者の皆様を支えるため、専門職が互いに連携をとりながら総合的な支援を行っていきます。ご心配ごとがありましたら、まずはお気軽にお問い合わせください。

また、地域の交流サロンや予防教室の開催など幅広い活動で皆様のお役に立ちたいと考えています。

たくさんの方との出会いを楽しみに、今年度も地域に根ざした活動を心掛けていきたいと思っております。

お気軽にご相談下さい ☎0561-87-4139

# 介護保険・在宅介護でお悩み事はありませんか？

現在、ふたばケアプランセンターには、七名のケアマネジャーが在籍しています。

我々ケアマネジャーは、週に一回、会議を開催し、情報の共有やケース検討を行っています。在宅介護に悩みは付き物です。一人で解決できないことも「三人寄れば文殊の知恵」。皆様のより良い生活が実現できるよう、日々奮闘しています。

在宅介護でお困りの際には、いつでもケアマネジャーにご相談ください。皆様のお力になれるよう頑張っております。



## ふたば ケアプランセンター

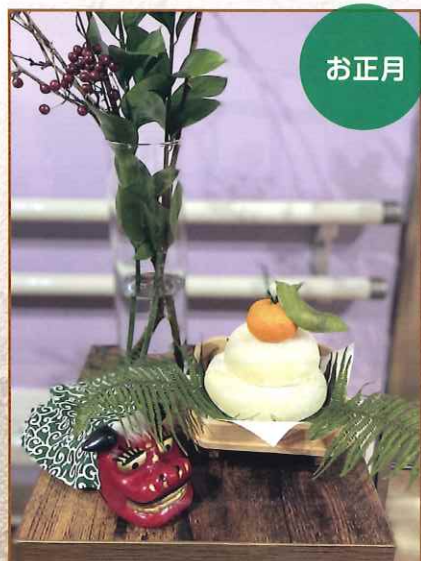

お正月



ミモザとお雛様



バラ  
いっぱい



秋の  
しつらい



正面玄関  
の  
寄せ植え

## 室しつらい 礼

「室(しつ)礼(らい)」とは、季節や人生の節目にあわせた書花・物などを室内外に飾り、心豊かに楽しむことです。昨年七月の大きな笹飾りがきっかけとなり、室礼を意識して施設内を飾るようになりました。

四季折々の花や伝統行事は、時間に追われがちな日常に豊かな時の流れをもたらしてくれます。

これからも、皆様におもてなしの心と四季の彩りを添えていきたいと思っております。

# 決算報告

## 貸借対照表 令和2年3月31日現在

第三号第一様式(第二十七条第四項関係)  
(単位:円)

	資産の部			負債の部			
	当年度末	前年度末	増減	当年度末	前年度末	増減	
流動資産	382,115,100	388,284,272	-6,169,172	流動負債	80,529,830	87,721,845	-7,192,015
現金預金	200,921,465	218,307,866	-17,386,401	事業未払金	36,243,879	40,228,239	-3,984,360
現金	267,537	222,956	44,581	1年以内返済予定リース債務	2,967,840	2,967,840	
定期預金	40,000,000	40,000,000		預り金	316,470	223,874	92,596
有価証券	10,000	10,000		職員預り金	3,531,708	9,110,493	-5,578,785
事業未収金	131,999,949	124,165,807	7,834,142	賞与引当金	37,469,933	35,191,399	2,278,534
未収補助金	4,514,740	4,018,080	496,660	固定負債	120,614,693	122,155,338	-1,540,645
立替金	446,246	520,406	-74,160	リース債務	34,624,800	37,592,640	-2,967,840
前払費用	3,955,163	1,039,157	2,916,006	退職給付引当金	81,389,893	79,962,698	1,427,195
固定資産	2,082,954,688	2,087,004,581	-4,049,893	長期預り金	4,600,000	4,600,000	
基本財産	1,494,574,740	1,439,568,781	55,005,959	負債の部合計	201,144,523	209,877,183	-8,732,660
土地	719,417,593	719,417,593		純資産の部			
建物	775,157,147	720,151,188	55,005,959	基本金	780,568,676	780,568,676	
その他の固定資産	588,379,948	647,435,800	-59,055,852	基本金	780,568,676	780,568,676	
土地	6,600,000	6,600,000		国庫補助金等特別積立金	536,063,532	561,677,223	-25,614,191
建物	1,339,467	1,377,893	-38,426	国庫補助金等特別積立金	536,063,532	561,677,223	-25,614,191
構築物	16,085,030	14,609,218	1,475,812	その他の積立金	464,676,115	452,696,115	11,980,000
車両運搬具	16,975,361	6,818,065	10,157,296	その他の積立金	464,676,115	452,696,115	11,980,000
器具及び備品	34,473,712	19,754,809	14,718,903	次期繰越活動増減差額	482,616,942	470,469,156	12,147,786
建設仮勘定	3,217,500		3,217,500	次期繰越活動増減差額	482,616,942	470,469,156	12,147,786
有形リース資産	55,878,495	60,291,802	-4,413,307	(うち当期活動増減差額)	24,127,786	9,513,580	14,614,206
権利	288,000	288,000					
ソフトウェア	276,375	437,200	-160,825				
退職給付引当資産	81,389,893	79,962,698	1,427,195				
その他の積立資産	325,965,081	411,455,081	-85,490,000				
移行時特別積立預金	41,241,034	41,241,034					
その他の積立預金	4,600,000	4,600,000					
差入保証金	50,000		50,000				
資産の部合計	2,465,069,788	2,475,288,853	-10,219,065	純資産の部合計	2,263,925,265	2,265,411,670	-1,486,405
				負債及び純資産の部合計	2,465,069,788	2,475,288,853	-10,219,065

脚注

1. 減価償却費の累計額 ¥1,713,028,001

## 資金収支計算書 平成31年4月1日～令和2年3月31日

第一号第一様式(第十七条第四項関係)  
(単位:円)

	勘定科目		
	予算(A)	決算(B)	差異(A)-(B)
事業活動による収支			
収入	656,032,000	659,304,200	-3,272,200
介護保険事業収入	40,745,000	40,770,929	-25,929
老人福祉事業収入	64,800,000	64,647,430	152,570
保育事業収入	182,091,000	183,172,716	-1,081,716
障害福祉サービス等事業収入	4,805,000	4,781,184	23,816
その他の事業収入	10,147,000	10,144,490	2,510
経常経費寄附金収入	1,321,400	1,316,947	4,453
受取利息配当金収入	16,330,470	16,157,997	172,473
その他の収入	976,271,870	980,295,893	-4,024,023
事業活動収入計(1)	699,297,000	698,660,481	636,519
支出	110,992,120	108,696,344	2,295,776
人件費支出	118,414,200	114,503,585	3,910,615
事業費支出	4,306,000	4,283,050	22,950
事務費支出	6,333,000	6,139,282	193,718
投資事業支出	939,342,320	932,282,742	7,059,578
その他の支出	36,929,550	48,013,151	-11,083,601
事業活動資金収支差額(3)=(1)-(2)	2,489,000	2,488,000	1,000
施設整備等補助金収入	2,489,000	2,488,000	1,000
施設整備等収入計(4)	135,189,000	128,902,404	6,286,596
固定資産取得支出	2,970,000	2,967,840	2,160
ファイナンス・リース債務の返済支出	50,000	50,000	
その他の施設整備等による支出	138,209,000	131,920,244	6,288,756
施設整備等支出計(5)	-135,720,000	-129,432,244	-6,287,756
施設整備等資金収支差額(6)=(4)-(5)	113,365,450	113,424,370	-58,920
積立資産取崩収入	16,356,000	16,356,000	
拠点区分間繰入金収入	156,255,000	156,250,244	4,756
サービス区分間繰入金収入	285,976,450	286,030,614	-54,164
その他の活動収入計(7)	28,750,000	28,703,900	46,100
積立資産支出	16,356,000	16,356,000	
拠点区分間繰入金支出	156,255,000	156,250,244	4,756
サービス区分間繰入金支出	201,361,000	201,310,144	50,856
その他の活動支出計(8)	84,615,450	84,720,470	-105,020
予備費支出(10)	1,070,000		1,070,000
当期資金収支差額合計(11)=(3)+(6)+(9)-(10)	15,245,000	3,301,377	-18,546,377
前期末支払資金残高(12)	15,245,000	338,721,666	-323,476,666
当期末支払資金残高(11)+(12)		342,023,043	-342,023,043

## 事業活動計算書 平成31年4月1日～令和2年3月31日

第二号第一様式(第二十三条第四項関係)  
(単位:円)

	勘定科目		
	当年度決算(A)	前年度決算(B)	増減(A)-(B)
事業活動による収支			
収入	659,304,200	640,384,847	18,919,353
介護保険事業収入	40,770,929	40,091,117	679,812
老人福祉事業収入	64,647,430	71,103,000	-6,455,570
保育事業収入	183,172,716	193,046,989	-9,874,273
障害福祉サービス等事業収入	4,781,184	4,435,096	346,088
その他の事業収入	10,144,990	3,298,175	6,846,815
経常経費寄附金収入	962,820,949	952,359,224	10,461,725
サービス活動収入計(1)	707,662,915	707,644,906	18,009
支出	108,696,344	105,203,165	3,493,179
人件費	114,619,835	117,580,159	-2,960,324
事業費	4,283,050	4,860,148	-577,098
事務費	48,939,489	55,764,855	-6,825,366
投資事業費用	-28,602,191	-29,056,696	453,505
国庫補助金等特別積立金取崩額	955,599,442	961,997,537	-6,398,095
減価償却費	7,221,507	-9,638,313	16,859,820
サービス活動費用計(2)	2,489,000	2,488,000	1,000
施設整備等補助金収入	2,489,000	2,488,000	1,000
施設整備等収入計(4)	135,189,000	128,902,404	6,286,596
固定資産取得支出	2,970,000	2,967,840	2,160
ファイナンス・リース債務の返済支出	50,000	50,000	
その他の施設整備等による支出	138,209,000	131,920,244	6,288,756
施設整備等支出計(5)	-135,720,000	-129,432,244	-6,287,756
施設整備等資金収支差額(6)=(4)-(5)	113,365,450	113,424,370	-58,920
積立資産取崩収入	16,356,000	16,356,000	
拠点区分間繰入金収入	156,255,000	156,250,244	4,756
サービス区分間繰入金収入	285,976,450	286,030,614	-54,164
その他の活動収入計(7)	28,750,000	28,703,900	46,100
積立資産支出	16,356,000	16,356,000	
拠点区分間繰入金支出	156,255,000	156,250,244	4,756
サービス区分間繰入金支出	201,361,000	201,310,144	50,856
その他の活動支出計(8)	84,615,450	84,720,470	-105,020
予備費支出(10)	1,070,000		1,070,000
当期活動増減差額(11)=(7)+(10)	24,127,786	9,513,580	14,614,206
前期繰越活動増減差額(12)	470,469,156	467,521,576	2,947,580
前期繰越活動増減差額(13)=(11)+(12)	494,596,942	477,035,156	17,561,786
基本金取崩額(14)	10,000,000		10,000,000
その他の積立金取崩額(15)	21,980,000	6,566,000	15,414,000
その他の積立金積立額(16)			
次期繰越活動増減差額(17)=(13)+(14)+(15)-(16)	482,616,942	470,469,156	12,147,786

## 福祉車両 納車!



この度、日本財団福祉車両助成事業の助成金を受け、福祉車両(日産セレナ)を購入しました。ドライブレコーダー、バックモニターが標準装備されており、送迎もより二層安全で楽しくなりそうです。快適な送迎を心がけ、大切に使用させていただきます。

## 沢山のマスクのご寄付に感謝



特養・ケアハウス・デイサービス利用者の家族様、ボランティア様、聖霊高校の学生様、瀬戸介護保険連絡協議会様、林薬局様、瀬戸まちの活動センター様、株式会社名広商会様から沢山のマスクをご寄付いただきました。それ以外にも手指消毒用のエタノール、首から下げるウイルスバリアのご寄付もありました。

本当に多くのご支援をありがとうございます。大切に使用させていただきます。

※ご寄付の内容は六月四日現在



## 編集後記

目に見えないウイルスに不安と恐怖を覚え、自粛生活が続いた日々…出口の見えないトンネルのように思えてしまいますが、出口のないトンネルはありません! 苦しい状況でも、支え合いながらこの苦境を共に乗り越えましょう!

## NEW 給食委託業者



株式会社 ティーエフピー



五月からワイローふたばでお食事を提供させていただきます。く事になりました。株式会社「ティーエフピー」です。  
当社は、体に良い調味料にこだわり、かつ「トランス脂肪酸」の低減化による、認知症や心疾患のリスク軽減に取り組んでいます。

食事で皆様を「元気」「笑顔」にできるように、頑張っています。  
どうぞよろしくお願いたします。

## ふたば委員会 紹介

## 給食委員会

ワイローふたばでは「美味しい食事」を提供するため、毎月給食委託業者様と、意見交換をする委員会を開催しています。

今年度は新しい給食委託業者様に代わり、益々「美味しい食事」を追及していきたいと思っております。どうぞご期待ください。



## 施設改修工事のお知らせ

2020年8月から2021年7月までのおよそ1年間、施設建物の老朽化・多床室のプライバシー保護等に伴う改修工事を行う予定です。そのため期間中、ショートステイで使用する居室を最大10室程度閉鎖する事となり、ご利用枠縮小によるご迷惑をおかけすることとなります。

さらに、浴室・トイレ・共用部・デイサービスホール等も改修予定のため、ご利用中の皆様方にもご不便をおかけすることとなりますが、さらなるサービス向上を目指して参りますので、何卒ご理解・ご協力のほどよろしくお願い申し上げます。

